

СОГЛАСОВАНО

Начальник

Управления образования

АМО ГО «Сыктывкар»



О.Ю. Бригида

СОГЛАСОВАНО

Начальник ОГИБДД

УМВД России

по г. Сыктывкару

Д.В. Моторин

УТВЕРЖДАЮ

Директор МОУ «СОШ №20»

М.А. Рогов

ПАСПОРТ

дорожной безопасности

Муниципального образовательного учреждения

«Средняя общеобразовательная школа №20»

г. Сыктывкар (п.г.т. Седкыркеш)

г. Сыктывкар

Общие сведения

Муниципальное образовательное учреждение «Средняя общеобразовательная школа №20» г. Сыктывкара (п.г.т. Седкыркеш)

Тип ОУ: Муниципальное образовательное учреждение

Юридический адрес ОУ: 167907, Республика Коми, г. Сыктывкар, ул. Лесовозная, 22/1

Фактический адрес ОУ: 167907, Республика Коми, г. Сыктывкар, ул. Лесовозная, 22/1

Руководители ОУ:

Директор	Рогов Михаил Александрович	23-82-80
Заместитель директора по УР	Потапенко Ольга Васильевна	23-85-40
Заместитель директора по ВР	Ветошкина Марина Юрьевна	23-85-40

Ответственные от органа образования муниципального округа	Начальник управления образования АМО ГО «Сыктывкар» Бригида Ольга Юрьевна	24-37-52
---	--	----------

Ответственные от Госавтоинспекции	Начальник ОГИБДД УМВД России по г. Сыктывкару Дмитрий Владимирович Моторин	28-18-01
-----------------------------------	---	----------

	Начальник отделения по пропаганде ОГИБДД УМВД России по г.Сыктывкару Станкевич Артем Олегович	28-18-42
--	--	----------

	Старший инспектор отделения по пропаганде ОГИБДД УМВД России по г.Сыктывкару Ишутин Антон Дмитриевич	28-18-42
--	---	----------

	Инспектор отделения по пропаганде ОГИБДД УМВД России по г. Сыктывкару Аксаниченко Нина Викторовна	28-18-42
--	--	----------

Инспектор отделения по пропаганде
ОГИБДД УМВД России по г. Сыктывкару
Быкадорова Наталья Вячеславовна 28-18-42

Начальник отделения дорожной
инспекции и организации дорожного
движения ОГИБДД УМВД России
по г.Сыктывкару
Чувьуров Антон Александрович 28-18-28

Старший инспектор отделения дорожной
инспекции и организации дорожного
движения ОГИБДД УМВД России
по г.Сыктывкару
Плюсков Андрей Михайлович 28-18-28

Ответственные работники за мероприятия по профилактике
детского травматизма Савельев Максим Михайлович 23-82-80

Количество учащихся 160

Наличие уголка по БДД: имеется (кабинеты начальных классов, в рекреации 1 этажа).

Наличие класса по БДД отсутствует (плакаты в кабинете ОБЖ)

Наличие автогородка (площадки) по БДД имеется

Наличие автобуса в ОУ имеется

Время работы в МОУ: 9:00 – 15:45

Телефоны оперативных служб:

- Служба спасения – 112

- Пожарная охрана – 01, с мобильного телефона – 010

- Полиция – 02, с мобильного телефона – 020

- Скорая помощь – 03, с мобильного телефона – 030

Содержание

I. План-схемы МОУ.

- 1) район расположения МОУ, пути движения транспортных средств и детей (учеников, обучающихся);
- 2) организация дорожного движения в непосредственной близости от образовательного учреждения с размещением соответствующих технических средств, маршруты движения детей и расположение парковочных мест;
- 3) маршруты движения организованных групп детей от МОУ к стадиону, парку или к спортивно-оздоровительному комплексу;
- 4) пути движения транспортных средств к местам разгрузки/погрузки и рекомендуемых безопасных путей передвижения детей по территории образовательного учреждения.
- 5) Схема безопасного маршрута «Дом-школа-дом»

II. Информация об обеспечении безопасности перевозок детей специальным транспортным средством (автобусом).

- 1) общие сведения;
- 2) маршрут движения автобуса до МОУ;
- 3) безопасное расположение остановки автобуса МОУ.

III. Приложения:

- 1) План-схема района расположения МОУ,
пути расположения транспортных средств и школьников
- 2) Схема организации дорожного движения в непосредственной близости от образовательного учреждения с размещением соответствующих технических средств, маршруты детей и расположение парковочных мест
- 3) Маршрут организованных групп детей от МОУ на экскурсию
- 4) Пути движения транспортных средств к местам разгрузки-погрузки
- 5) Схема безопасного движения
- 6) Перспективный план ДДТТ

II. Информация об обеспечении безопасности перевозок детей специальным транспортным средством (автобусом).

1) Общие сведения

Марка: ПАЗ
Модель: ПАЗ 320570-02 (год выпуска 2022)
Государственный регистрационный знак: Р183ТТ 11
Соответствие конструкции требованиям, предъявляемым к школьным автобусам: соответствует

1. Сведения о водителе автобуса

Фамилия, имя, отчество	Принят на работу	Стаж в категории D	Дата предстоящего мед. осмотра	Период проведения стажировки и	Повышение квалификации	Допущенные нарушения ПДД
Королев Петр Павлович	18.01.2016	7 лет	16.02.2023	25.12.2020	05.02.21 (№ удост. 060386)	0

2. Организационно-техническое обеспечение

- 1) Лицо, ответственное, за обеспечение безопасности дорожного движения: Малафеев Владимир Константинович назначено Приказом по школе №69/15 от 01.09.2011 прошло аттестацию 22.05.2020 г. тел 29-82-80
- 2) Организация проведения предрейсового медицинского осмотра водителя: Осуществляет Штейнбах Надежда Константиновна на основании удостоверения №7 от 31.01.2020 г.
- 3) Организация проведения предрейсового технического осмотра транспортного средства: осуществляет Малафеев Владимир Константинович на основании диплома о профессиональной переподготовке №112409935860 от 22.05.2020
- 4) Дата очередного технического осмотра 15.12.2023 г.
- 5) Место стоянки автобуса в нерабочее время - гараж меры, исключаящие несанкционированное использование: гараж находится в хорошо просматриваемой зоне

3. Сведения о владельце

Юридический адрес владельца 167907, РК, г.Сыктывкар,п.г.т. Седкыркеш, ул. Лесовозная, 22/1

Фактический адрес владельца 167907, РК, г.Сыктывкар,п.г.т. Седкыркеш, ул. Лесовозная, 22/1

Телефон ответственного лица 238-280

4. Журнал инструктажа имеется

**Пояснительная записка к Паспорту дорожной безопасности
МОУ «Средняя общеобразовательная школа №20» г.Сыктывкара
(п.г.т. Седкыркеш)**

1. Паспорт дорожной безопасности МОУ «Средняя общеобразовательная школа №20» (далее – Паспорт) предназначен для отображения информации об МОУ «Средняя общеобразовательная школа №20» (далее – МОУ) с точки зрения обеспечения безопасности детей на этапах их перемещения "дом – МОУ – дом", для использования педагогическим составом и сотрудниками ОГИБДД УМВД России по г.Сыктывкару в работе по разъяснению безопасного передвижения и поведения детей на улично-дорожной сети вблизи МОУ и на маршруте "МОУ – дом", для подготовки мероприятий по предупреждению детского дорожно-транспортного травматизма.

Паспорт ведется ответственным сотрудником МОУ совместно с сотрудниками ОГИБДД УМВД России по г.Сыктывкару, которые оказывают помощь в разработке Паспорта, а также при внесении необходимых изменений в отдельные разделы Паспорта (схемы, перечни мероприятий по предупреждению ДТП с участием учащихся).

Оригинал Паспорта хранится в МОУ, а копия в контрольно-наблюдательном деле в подразделении ОГИБДД УМВД России по г.Сыктывкару.

Изучение ПДД осуществляется в рамках мероприятий внеурочной деятельности (в группах продленного дня) во исполнение Приказа по школе «Об организации внеурочной деятельности». Также ежегодно утверждается программа дополнительного образования (в том числе, План работы) «Юный инспектор дорожного движения».

2. Паспорт имеет титульный лист и содержит следующие разделы:

- Общие сведения;
- План-схемы;
- Рекомендации по реализации мероприятий по проведению проверок территорий МОУ, подъездных путей и пешеходных переходов.

2.1. Титульный лист содержит надпись «Паспорт дорожной безопасности МОУ» и наименование образовательного учреждения;

Паспорт утвержден директором МОУ и согласован с организациями ОГИБДД УМВД России по г.Сыктывкару.

Внизу листа указан год подготовки Паспорта.

2.2. Раздел «Общие сведения» содержит следующую информацию:

- Наименование МОУ;
- Тип ОУ;
- Юридический адрес МОУ;
- Фактический адрес МОУ
- Руководители МОУ: директор, заместители директора

- Ответственный от муниципального органа образования (телефон, адрес);
- Ответственный (ые) от Госавтоинспекции (телефон, адрес);
- Ответственные за мероприятия по профилактике детского травматизма (телефон)
- Количество учащихся;
- Наличие уголка по БДД;
- Наличие авто городка (площадки) по БДД;
- Наличие автобуса в МОУ;
- Расписание занятий в МОУ: 9:00-15:45, (внеклассные занятия: 17:00 – 19:00)
- Телефоны: оперативных служб: МЧС, Полиция, Скорая помощь.

2.3. План-схемы:

• района расположения ОУ, пути движения транспортных средств и детей (учеников):

1. Район расположения образовательного учреждения определяется группой жилых домов, зданий и улично-дорожной сетью с учетом остановок общественного транспорта, центром которого является непосредственно МОУ;

2. Территория, указанная в схеме, включает в себя:

- МОУ;
- жилые дома, в которых проживает большая часть учащихся МОУ;
- автомобильные дороги и тротуары;

3. На схеме обозначено:

- расположение жилых домов, зданий и сооружений;
- сеть автомобильных дорог;
- пути движения транспортных средств;
- пути движения учащихся в/из МОУ.

Схема необходима для общего представления о районе расположения МОУ.

При исследовании маршрутов движения детей необходимо уделить особое внимание опасным зонам, (поворотам) для водителей велосипедов;

• организации дорожного движения в непосредственной близости от МОУ с размещением соответствующих технических средств, маршруты движения детей и расположение парковочных мест:

1. Схема организации дорожного движения ограничена автомобильной дорогой, находящейся в непосредственной близости от МОУ;

2. На схеме обозначено:

- здание МОУ с указанием территории, принадлежащей непосредственно МОУ с указанием ограждения территории;
- автомобильная дорога;
- направление движения транспортного средства по проезжей части;
- направление движения детей;

3. На схеме указано расположение остановки маршрутного транспортного средства и безопасный маршрут движения детей от остановочного пункта к МОУ и обратно;

4. Указана стоянка (парковочные места) около МОУ.

К схеме приложен план мероприятий по проведению существующей организации дорожного движения к организации движения, соответствующей нормативным техническим документам, действующим в области дорожного движения, по окончании реализации которого готовится новая схема;

• **маршрутов движения групп детей от МОУ к дому культуры**

На схеме района расположения МОУ указаны безопасные маршруты движения детей от МОУ к дому культуры и обратно

Данные схемы используются педагогическим составом при организации движения групп детей к местам проведения занятий вне территории МОУ.

• **путей движения транспортных средств к местам разгрузки/погрузки и рекомендуемых безопасных путей передвижения детей по территории МОУ:**

На схеме указана примерная траектория движения транспортного средства на территории МОУ, в том числе место погрузки/разгрузки, а также безопасный маршрут движения детей во время погрузочно-разгрузочных работ.

• **Паспорт имеет ряд других схем.**

2.4. В случае необходимости доставки детей в МОУ специальным транспортным средством (автобусом) для перевозки детей Паспорт содержит специальный раздел, касающийся такой перевозочной деятельности, в котором указаны сведения об организациях, осуществляющих перевозку детей специальным транспортным средством (автобусом).

В паспорте размещены план-схемы:

• **маршрута движения автобуса до МОУ**

На схеме указаны населенные пункты, через которые происходит следование автобуса МОУ,

• **безопасного расположения остановки автобуса МОУ**

На схеме указаны подъезд для посадки и высадки детей из автобуса МОУ, и дальнейший путь движения автобуса по проезжей части, а также безопасный маршрут движения детей от остановки автобуса МОУ.

На схеме обозначено:

- жилые дома района расположения МОУ;
- здание МОУ;
- ограждение территории МОУ;
- автомобильные дороги.

Кроме того

2.5. Паспорт содержит другую информацию, позволяющую объективно оценить положение дел в МОУ в части, касающейся обеспечения безопасности учащихся

Наименование улицы Лесовозная Код 297	План размещения адреса Тип улицы 1 Адрес строения Лесовозная 22/1	г. Сыктывкар Геокод адреса X 20806 8 Y 21269 92
---	--	--



Составил
Юркина В.В. *[Signature]*

Управление архитектуры
и градостроительства администрации
МО ГО "СЫКТЫВКАР"

Муниципальное общеобразовательное учреждение «Средняя общеобразовательная школа № 20» (ул. Песочная, 20)

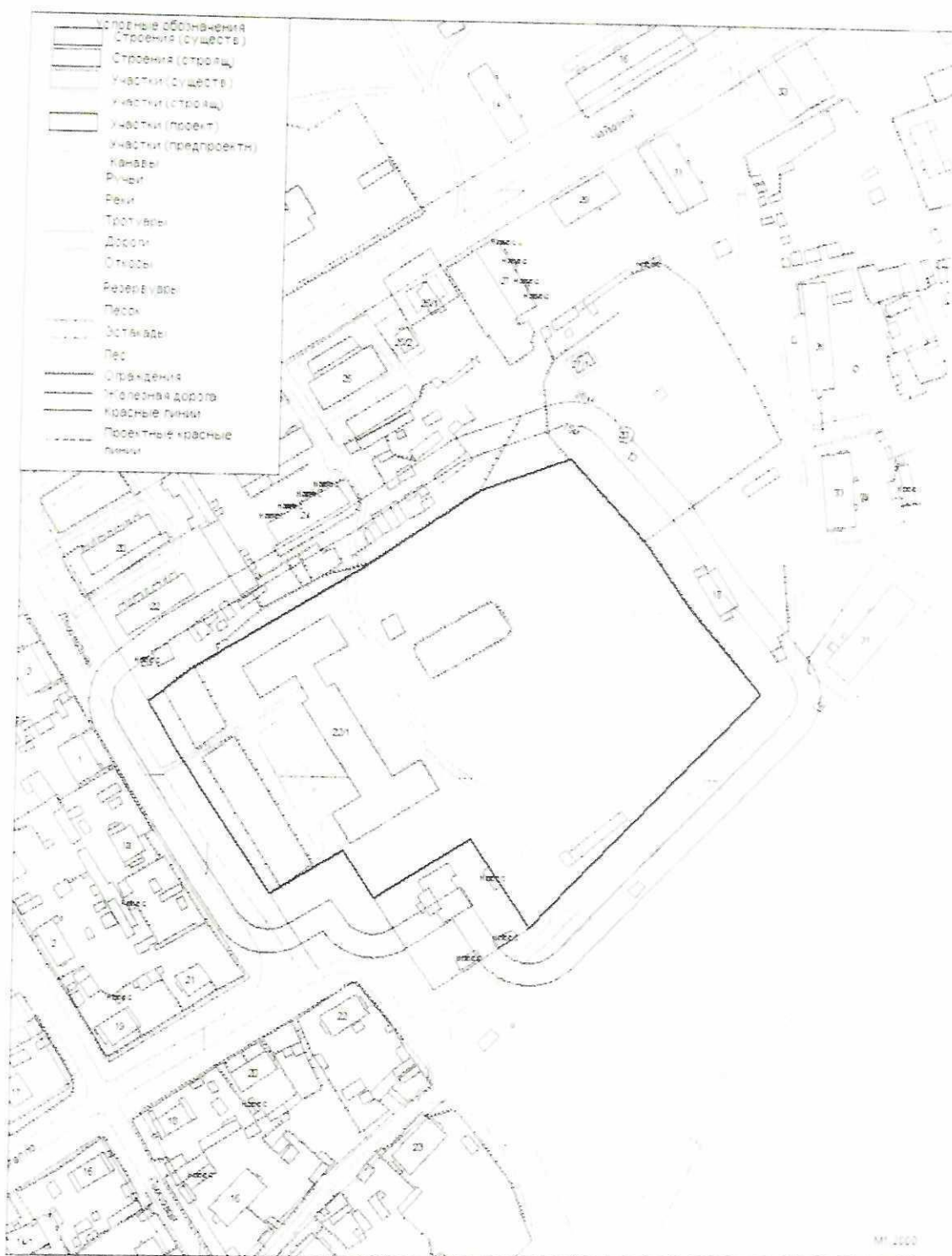

Маршрут организованных групп детей на экскурсию.

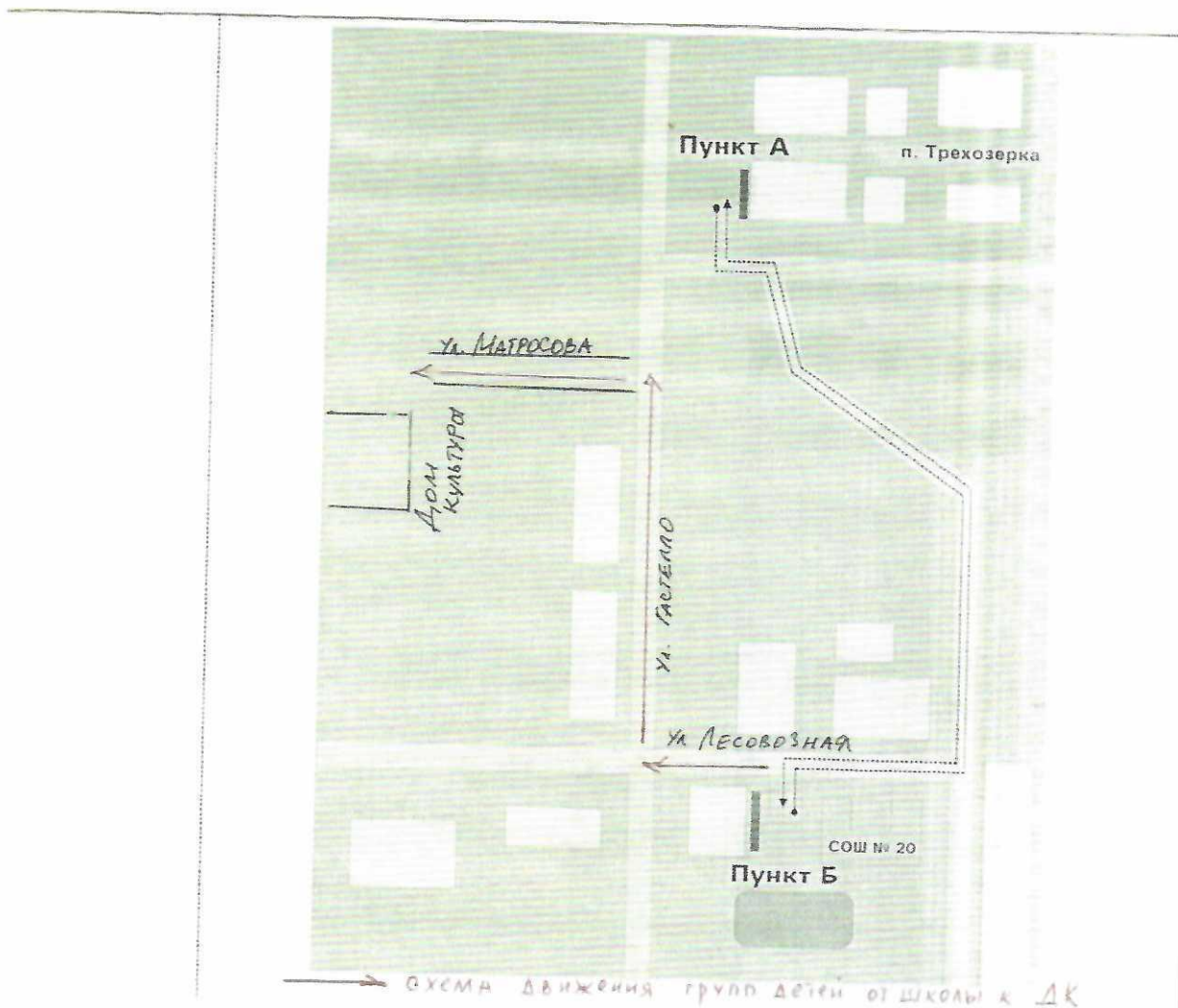

Маршрут движения автобуса МОУ «СОШ № 20»

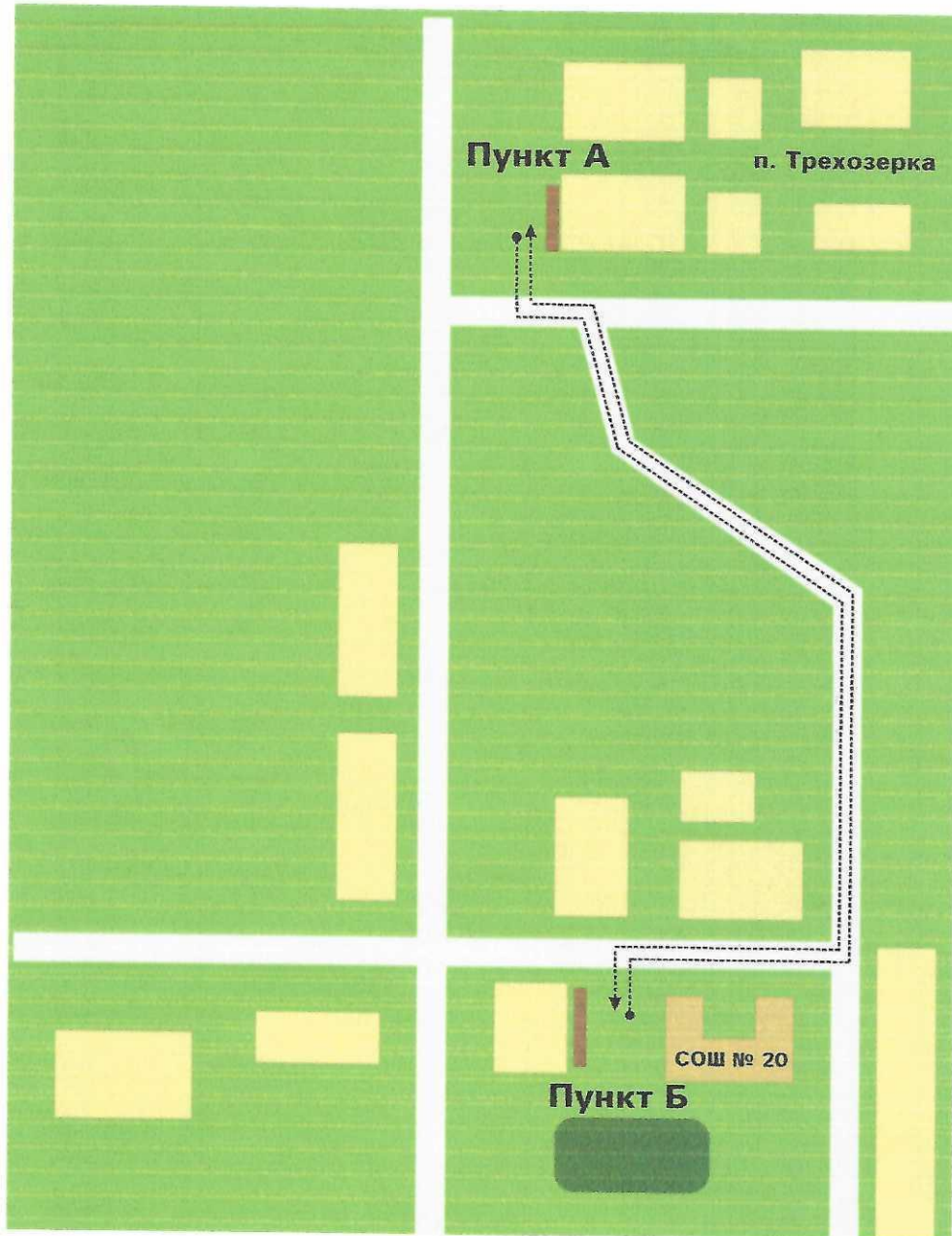

Маршрут движения автобуса 
Место посадки/ высадки детей 

Схема безопасного движения



СХЕМА БЕЗОПАСНОГО ДВИЖЕНИЯ

МОУ «СОШ №20»



ТЕЛЕФОНЫ ОПЕРАТИВНЫХ СЛУЖБ

Единая служба спасения – **112**

Пожарная охрана

☎ **01**
📱 **010**

Полиция

☎ **02**
📱 **020**

Скорая помощь

☎ **03**
📱 **030**

**Перспективный план работы по профилактике ДДТТ
МОУ «СОШ№20»**

№	Мероприятие	Сроки
1	Обновление стенда «Безопасный маршрут «дом-школа-дом»	август
2	Обновление уголков безопасности в кабинетах	сентябрь
3	Сбор отряда ЮИД, выборы актива	сентябрь
4	Заседание штаба отряда, утверждение плана	сентябрь
5	Операция «Внимание, дети!»	По плану
6	Выступление агитбригады «Пешеход» 1-4кл	октябрь
7	Выступление агитбригады «Пешеход» ДОУ	В течение года
8	Конкурс на лучший рисунок, плакат, стихотворение, рассказ «Правила дорожные - наши друзья!»	Октябрь, январь, апрель
9	Выпуск плаката «Безопасность на каникулах»	По плану
10	Конкурс презентаций по БДД	ноябрь
11	К дню памяти жертв ДТП, круглый стол	ноябрь
12	Викторина «Знаешь ли ты правила дорожного движения?»	декабрь
13	Уроки безопасности перед началом зимних каникул	декабрь
14	Рейд отряда ЮИД «Безопасный маршрут»	декабрь
15	Конкурс на лучшее сочинение «Твоя страничка в книгу БДД»	январь
16	Проведение олимпиады по ПДД среди учащихся 8-9 классов	январь
17	Инсценировка сказки о безопасности на дороге для учащихся младших классов	февраль
18	Конкурс исследовательских работ «История моей улицы» для учащихся старших классов	март
19	Просмотр видеороликов на тему безопасности дорожного движения в 5-9 классах; просмотр мультфильмов о соблюдении правил дорожного движения в 1-4 классах	апрель
20	Конкурс рисунков на асфальте «Мы – пешеходы»	май
21	Беседы с нарушителями ПДД	В течение года
22	Участие в городских мероприятиях по БДД	По плану
23	Пополнение методической базы наглядными пособиями для изучения ПДД	В течение года
24	Встречи с инспекторами ГИБДД	В течение года
25	Рассмотрение вопросов профилактики ДДТТ с участием сотрудников ГИБДД на педсоветах, производственных совещаниях	Раз в полугодие
26	Проведение профилактических бесед о причинах возникновения ДТП с участием детей на родительских собраниях	В течение учебного года
27	Профилактические мероприятия по ПДД в период работы ДОЛ	В течение учебного года